

# CARTA ARQUEOLOGICA DE PRAVIA<sup>1</sup>

Leonardo Martínez Faedo, Gema Adán Alvarez

## I. INTRODUCCION

El concejo de Pravia, que dista de Oviedo 46 km. está situado en la parte baja del Nalón, muy cerca del mar. Ocupa una extensión de 102,6 km<sup>2</sup> y limita con los concejos de Cudillero, Muros del Nalón, Soto del Barco, Candamo y Salas. Lo componen un total de catorce parroquias y el pueblo de Somado, adscrito a Muros en lo eclesiástico.

Desde un punto de vista geográfico, el municipio se caracteriza por encontrarse en su mayor parte por debajo de los 300 m., con dos sierras, Pumar y Sandamías, que sobrepasan los 600 m. Pese a estas escasas altitudes, el relieve resulta en general vigoroso, con valles bastante encajados y pendientes apreciables, debido a que la zona más baja del concejo se sitúa muy pocos metros sobre el nivel del mar.

Geológicamente se pueden diferenciar dos ámbitos: la zona astur-occidental-leonesa al oeste, en la que predominan las pizarras y cuarcitas de la Serie de Los Cabos; y la zona cantábrica, separada de la anterior por un cabalgamiento, con materiales devónicos diferenciados litológicamente, en la que afloran calizas, dolomías, margas y areniscas del Naranco.

La erosión diferencial llevada a cabo por el agua es la generadora del relieve del concejo. Los valles, amplios en el caso del Nalón y Aranguín, y estrechos en el resto, se desarrollan sobre las pizarras cámbricas y los materiales devónicos blandos, mientras que los relieves del Pumar y Sandamías están labrados en las cuarcitas de la Serie de Los Cabos y en los afloramientos calcáreos devónicos respectivamente.

En cuanto al paisaje, Pravia destaca por la gran cantidad de superficie dedicada a repoblación forestal, que es, porcentualmente, la más importante del Principado.

La investigación arqueológica en el municipio, caso anómalo en el contexto regional, resulta abundante y variada<sup>2</sup>. Podemos considerar que arranca en el siglo XVII con los comentarios de Carvallo a las iglesias de Santianes y San Andrés, a la malatería de Villafría y el castro del Cogollo de Selgas. A caballo entre los siglos XVIII y XIX, además de las interesantes notas que Jovellanos incluye en sus *Diarios* sobre diferentes sitios, destaca la importantísima obra de Antonio Juan de Banzas y Valdés, concebida como informe para el Diccionario de Martínez Marina. Este trabajo, pionero en lo que se refiere a la investigación arqueológica de carácter científico de Asturias, incluye gran número de yacimientos acompañados de atinadas observaciones y descripciones de los mismos. De entre el resto de trabajos del siglo XIX debemos destacar el estudio que realiza Fortunato de Selgas sobre Santianes de Pravia.



Fig. 1.—Iglesia prerrománica de Santianes de Pravia.

En el siglo actual, tras un vacío casi absoluto en su primera mitad, se retoma la investigación a partir de los años 50 gracias a las incansables prospecciones de D. José Manuel González. Entre los años 50 y 70 localiza y estudia seis castros, una necrópolis tumular, varios restos romanos y diversos materiales líticos. No menos importante es la identificación de la zona de Santianes con la Flavionavia de las fuentes clásicas. En este período también se pueden resaltar el hallazgo de la estela de Los Cabos, el estudio de la malatería de Villafría a cargo de Tolivar Faes, el trabajo de Mallo Viesca sobre el tesoro de Doña Palla y los artículos de López de la Torre sobre diferentes aspectos de la historia praviana.

La última fase de los trabajos en Pravia podemos iniciarla con la inadecuada restauración, acompañada de excavación arqueológica, que lleva a cabo el arquitecto José Menéndez Pidal en Santianes<sup>3</sup>. Los diferentes restos romanos son estudiados por Fernández Ochoa en primera instancia, siendo su labor continuada por Paloma García Díaz que también se ocupa de los castros del concejo, de alguna de sus iglesias, del ramal costero de la Vía de La Mesa y de los restos depositados en la sacristía de Santianes. Del bloque final de trabajos destacan las excavaciones que, dirigidas por Fernández Conde, realizó el Grupo de Arqueología Medieval en Santianes, Doña Palla y La Madalena de la Llera, y que se encuentran en curso de publicación.

Como se puede apreciar a través de este escueto resumen, los trabajos son abundantes y variados, existiendo prospecciones, excavaciones, restauraciones, trabajos monográficos sobre algún yacimiento, estudios de materiales y lectura de epígrafes.

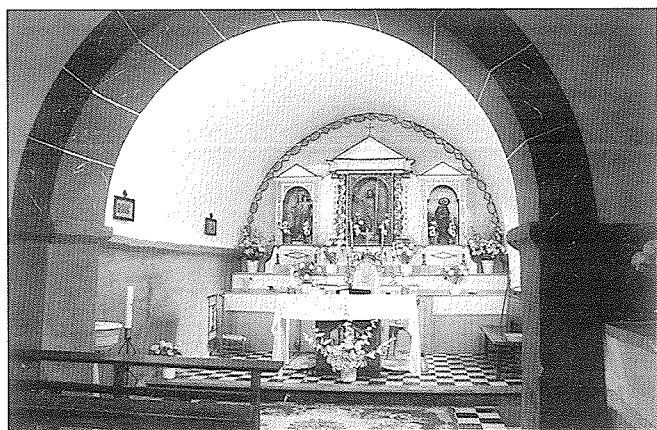

Fig. 2.—Iglesia románica de San Juan de Pronga; interior de la cabecera.

## II. SECUENCIA DE POBLAMIENTO

### —Paleolítico

Los datos sobre el poblamiento del concejo en este período son escasos y se limitan a algunos puntos con escasos restos en superficie. Lo apropiado del territorio, cercano al mar y en la confluencia de los dos ríos más importantes de Asturias así como la cercanía de la Cueva de Candamo y los importantes yacimientos del curso medio del Nalón hacen pensar que el vacío se puede deber a otros factores. Estos podrían ser la escasez de calizas y cuevas y, sobre todo, la práctica inexistencia de terrenos de labor en zonas apropiadas, sustituidos por prados y manchas de repoblación.

### —Megalitismo

También en este caso las dificultades de prospección condicionaron los resultados ya que la cubierta forestal es especialmente densa en los cordales del interior del concejo, topográficamente muy adecuados para la presencia de estructuras tumulares. Así se da el caso de la localización de únicamente dos túmulos en la dilatada sierra de Sandamías, donde sin duda debieron existir más. El total de necrópolis catalogadas es de doce, frente a las tres conocidas con anterioridad.

### —Período castreño-romano

Los restos castreños eran los mejor conocidos del concejo ya que la obra de Banzes y Valdés y las prospecciones de J. Manuel González y Paloma García Díaz permitie-

ron contar con un amplio catálogo de emplazamientos defensivos. Nuestro trabajo incorpora dos nuevos recintos dudosos. La distribución territorial de estos yacimientos muestra un control escrupuloso del curso bajo del Nalón-Narcea, con un dominio también del valle del Aranguín y parte de Las Otedas<sup>4</sup>. Sin embargo, es notable la ausencia de un recinto fortificado en el sector nororiental del municipio. Esta zona, alta, dominando la rasa costera, la desembocadura del Nalón, el paso E-W y las excelentes áreas de cultivo intermedias, sería un lugar idóneo para la existencia de un recinto fortificado. Lamentablemente, los detallados reconocimientos del Alto de Monteagudo y El Curión, no dieron resultado.

En cuanto a los restos específicamente romanos, tradicionalmente se ha considerado a Pravia como uno de los lugares más romanizados de Asturias. Son abundantes las referencias bibliográficas en este sentido, basadas en aspectos toponímicos, topográficos, lingüísticos y arqueológicos. Sin embargo, y sin negar validez a estas evidencias, resulta muy difícil concretarlas sobre el terreno sin contar con excavaciones arqueológicas. Así, las excavaciones de Fernández Conde en Doña Palla apuntan a un yacimiento de época medieval, pese al hallazgo de un tesoriello en sus inmediaciones. Por otra parte, las abundantes noticias acerca de los restos romanos de Santianes y La Madalena de La Llera, solamente podrán matizarse mediante sondeos arqueológicos. El panorama lo completan algunos restos dudosos de minería de oro, de poca importancia, en la zona limítrofe con Cudillero y el Togado de Los Cabos y el Aureo hallado en Pravia, ambos descontextualizados.

Como se puede apreciar, hasta el momento el bagaje resulta escaso y solamente podrá verse incrementado con un plan de excavaciones riguroso y una especial atención a intervenciones arqueológicas de urgencia en obras que afecten a las zonas de riesgo.

### —La Época medieval

Es éste el período mejor representado en el concejo y a él pertenece el yacimiento más emblemático del concejo, la iglesia prerrománica de Santianes de Pravia. Este templo es una pieza clave para conocer las bases del Prerrománico asturiano pese a que las diferentes intervenciones han modificado enormemente la estructura primitiva.

Además de la catalogación de aquellas iglesias ya conocidas tradicionalmente como el mismo templo de Santianes o San Miguel de Luerces, hemos documentado diferentes restos de época medieval en relación con las iglesias de Corias, Agones, Inclán, Sandamías, Pronga y Quin-



Fig. 3.—Casa bajomedieval de Cañedo.

zanas y las capillas de La Virgen del Valle, San Vicente La Braña, Sta. Catalina, La Madalena de Bances, Sta. Olaya y Villarigán. De entre todas ellas podemos destacar las estructuras prácticamente íntegras de Agones o Pronga, la cabecera de La Madalena de Bances y, especialmente, la cabecera de Quinzanas, con unos interesantes restos de pinturas murales que carecen de un estudio adecuado.

Al final del medievo corresponden la magnífica torre de Arango, los restos de la torre de Inclán, embebidos en la fábrica del actual palacio y quizá la primera parte del palacio de Los Francos. Banzes y Valdés menciona la existencia de torres en Puentevega, El Pedroso y Villavaler, de las que no se conserva ningún tipo de resto. Como elemento novedoso queremos destacar la catalogación de una casita en Cañedo, posiblemente del siglo XV, y uno de los contados casos de arquitectura civil bajomedieval asturiana.

En suma, y teniendo en cuenta la densa investigación arqueológica en la zona, los resultados han sido satisfactorios si exceptuamos el período paleolítico, mal representado. En todos los demás campos se ha conseguido aumentar la nómina de lugares, estudiando y poniendo al día los datos, a veces inconexos, sobre otros ya conocidos y destacando el haber incrementado con creces el catálogo de restos medievales del concejo.

## NOTAS

- (1) Muchísimas gracias por su participación en el trabajo a Pilar G. Cuetos, Maite P. Hevia, Maite M. Embil, Julio D. García, Rubén D. Antoñana y Paco T. Vargas; gracias también a Diógenes José G. González, Paloma G. Díaz, Jorge C. Mayor y Manuel M. Viesca.
- (2) Dada la abundancia de obras sobre el concejo praviense, referimos aquí una muestra de algunos de los más significativos.
- (3) La dirección de las excavaciones fue llevada a cabo por el propio arquitecto y no existe ni una memoria ni una publicación adecuados de las mismas.
- (4) Tropezamos aquí con el problema de las cronologías de yacimientos no excavados. Sabemos que al menos Doña Palla y el Cogollo de Selgas debieron de contar con ocupación medieval.

## BIBLIOGRAFIA

- BANZES y VALDES, A. J. de (1911): Noticias históricas del concejo de Pravia, *Boletín de la Real Academia de la Historia*, n.º 58, pp. 237-380 y n.º 59, pp. 5-123, Madrid.
- CARVALLO, L. A. de (1695): *Antigüedades y cosas memorables del Principado de Asturias*, Biblioteca Histórica Asturiana, n.º 1, Silverio Cañada, Gijón, 1988.
- FERNANDEZ CONDE, F. J.; ALONSO ALONSO, G. A. y ARGÜELLO MENENDEZ, J. J. (1991): Enterramientos medievales en la iglesia de Santianes de Pravia, *Asturiensia Medievalia*, n.º 6, Oviedo, pp. 11-37.
- FERNANDEZ OCHOA, C. (1982): *Asturias en la época romana*. Departamento de Prehistoria y Arqueología de la Universidad Autónoma de Madrid, Serie Monografías Arqueológicas, n.º 1, Madrid.
- GARCIA DIAZ, P. (1995): Poblamiento castreño en el territorio praviense —concejos de Pravia y Muros del Nalón— (Asturias), *I.º Congreso de Arqueología Peninsular*, Actas V, Trabajos de Antropología e Etnología, n.º 35 (1), Porto, pp. 233-252.
- GONZALEZ, J. M. (1976): *Miscelánea histórica asturiana*, Oviedo.
- JOVELLANOS, G. M. de (1954): *Diarios*, tomo I y tomo II, Instituto de Estudios Asturianos, Oviedo, Edición de Julio Somoza.
- LOPEZ DE LA TORRE, M. (1970): Pravia, *Gran Enciclopedia Asturiana*, Tomo XII, pp. 21-56, Silverio Cañada, Gijón.
- MALLO VIESCA, M. (1966): Tesorillo de denarios romanos de Doña Palla, *Archivum* n.º 19, Oviedo, pp. 93-97.
- MENENDEZ PIDAL, J. (1980): La Basílica de Santianes de Pravia (Oviedo), *Actas del Simposio para el estudio de los códices del "Comentario al Apocalipsis de Beato de Liébana"*, volumen II, Madrid, pp. 281-297.
- SELGAS, F. de (1902): La primitiva Basílica de Santianes de Pravia (Oviedo) y su panteón regio, *Revista de la Sociedad Española de Excursiones*, n.º 10, Madrid, pp. 5-14, 28-34, 52-57.
- TOLIVAR FAES, J. R. (1966): *Hospitales de leprosos en Asturias durante las edades media y moderna*, Instituto de Estudios Asturianos, Oviedo.